朝鮮日報 朝刊
本紙特刊並十二面
編輯兼發行人 方應謨
印刷人 金漢達
發行所 京城府太平通一丁目六一 株式會社朝鮮日報社

社說 留換算率問題의交涉開始
日蘇間의重大한懸案

一

北洋漁業의 留換算率交涉은 昨十九日부터莫斯科에서 日蘇政府代表者間에 開始되엿다。日蘇北鐵交涉이 滿一年을 지나도록 도모지進展이업는이때에、『캄찻카』에在한 漁區租借料支拂에對한 留換算率改訂을 蘇聯側이積極的으로 主張하야、北洋漁業關係者와 蘇聯漁業務과의强執이 政府間交涉으로 옴기게되엿슨 北鐵交涉에잇서서도 留의價値評定의差異가 蘇滿兩國間의 讓渡價額에對한懸隔한差異로서 나타나는 重要한條件의 하나인것과 아울러서極히重要한 性質을띄게 되다、또한 이留換算率 問題ㄱ 圓滿히 解決되고 못되는것은 日蘇兩國間의 外交關係의趨移를掩衡하는 尺度가될것이다

二

캄찻카漁區의 租借權은 日露戰爭에依하야 露國에서엇은 日本의二大利權의하나임으로蘇聯側은 될수잇는대로 이利權을事實上『零』으로맨들녀고 여러가지로 腐心하고잇는것은坡近顯著한事實이다 日本漁業者와併行하야 大規模의 國營漁業을이地方에서 開始하고잇는 最近의 事實은 日本北洋漁業界의큰打擊의하나이되고 잇는 것인데 게다가從來의『아코』債劵에 依한留換算率三十二錢五厘를 七十五錢으로 引上할것을主張하야 今年上半期의 日本側의 漁區入札은從前대로認定하지마는 下半期即來七月一日 漁區租借料納入에잇서서는 一留를七十五錢의比率로 納入치안으면 認定치안는다는것이다 그런데現在 日本北洋漁業者들이蘇聯側에支拂하는借區料는 一個年三百萬圓을超過하는巨額임으로 萬一이것을蘇聯側主張대로七十五錢푸리로 支拂한다면 七百八十萬圓이라는巨額에達하야 四千萬圓資本의日魯漁業株式會社를爲始하야 數十에達하는 北洋漁業者들은採算上經營難에直面할것은 말할餘地가업게된다 問題의重點은여기에잇는것이다

三

本是日本漁業者들에게는 昭和五年九月朝鮮銀行海蔘威支店이營業을 停止하기까지는『留』를日本朝鮮과의 去來에必要한 사람들에게서 十錢乃至二十錢의廉價로買入하는 方便이잇서 借區料의 負擔을輕하게하고莫大한利得을보든것인데 蘇聯側이 그것을默認치안코同銀行事務에干涉을하야 留貨의賣買送金等의營業을禁止하고 同十二月에는 同支店의閉鎖命令하여버려留貨를入手치 못하게되엿슴으로 그後의 蘇聯의日本側에對한 支拂은 蘇聯고스방크ㅣ國立銀行ㅣ의公定價格인 一留一圓五錢이라는 高價의金額을 支拂하게되엿다 日本營業者들은 이에對하야 借區料의 이에該當한 引下를要求하얏다、그러나 蘇聯側은 借區料는合法的讓步에依하야 協定된것임으로 引下할수업고留貨의 日貨에對한比率低下는國家의威信上不可能하다는 態度를主張하다가 最後에讓步의意味로 蘇聯의國際運輸關係의支拂을 爲蘇聯鐵道公債로써 代納하는例에準하야 蘇聯이發行한債劵으로 代納하는것을許容한다고하얏다『아코』ㅣ캄찻카蘇聯漁業會社의 略稱ㅣ債劵에依한代納은이에서由來되엿다

四

그後留에對한日換算率問題는 昭和六年에至하기까지 蘇聯側은 公定價格의 二割五分引下는日本은二十錢을主張하야 도모지解決이못되다가 昭和六年에 이르러 當時의幣原外相과蘇聯駐日大使트로야놉스키氏間에暫定協定을하야 『三十二錢五厘』로하게되것이다 다시蘇聯側이 이에對하야昨年부터 理由로는 最近圓價의下落과 또『幣原트로야놉스키』協定에示한 『아코債劵의臨時的 換算率을 三十二錢五厘로함에 同意한다。但兩國政府는終局的換算率의 決定에關하야商議를 繼續할것이다』하는根據에依하야 終局的인換算率을적어도 留貨의公定價格에갓가운七十五錢으로 引上하자는 것이다 이에對하야 日本側으로서는 圓價의下落도事實이지마는留貨도 蘇聯國家購買力激減에依하야激落하야 兩國幣價値下落은 相對的이란것과또留貨는對外市價가업다는 根據에依하야 오히려그引下를主張하려하고잇다。

五

이러한懸隔한 兩國의態度는北鐵交涉에잇서서 蘇聯側이二億五千萬金留를 主張한데對하야滿洲國側이 五千萬圓을 말하는것과同一한程度를가지고微妙한日蘇滿三國의政治的關係를 中心으로하야 相當한屈曲을 가질것으로期待되다 或은이交涉을北鐵交涉의 來側策으로利用하야이것에讓步하고저것에 有利한解決을 企圖할는지도알수업다 그러나이러한 日蘇滿間懸案의解決은 終局的으로는 三國間의 國交關係가 正常化하고못하는데달녀다할것이다

華府會議當時와는 國際情勢가激變
폴라트提督의比率變更反對에 海軍省에서反駁聲明

【東京電話聯合】米國의前海軍作戰部長 폴라트提督이 雜誌에 發表한 日本海軍의 現行比率變更에 關한 意見에關하야 日本海軍으로서는 個人의意見이나 이그릇된認識을是正할 必要가잇다하야左와如히 反駁하얏다

一、폴라트提督은 米國政府가英米兩國에 對하야現行海軍比率更改를主張하야 그引上을 要求하는 論據的根據가업다고述하얏는데 워싱톤條約은 十五年前의것으로 그間國際事情의 變化 武器의進步日本國勢의 躍進等으로更改는 緊要하다 론돈條約이 短期이므로 贊成하얏는데다음軍縮會議에는 白紙로서 새로自由로운立場에서行動할수잇다고留保한다

二、日本은 國際條約을尊重하고特히外債에 對하야는 가장忠實히 支拂을 實行하고잇다

三、如何한國家라할지라도全世界에亘한 防備는 必要치안은것은 明瞭하나日本은 極東의 平和를 念願하고잇슬뿐他國을 攻擊하랴는 意圖를가진일은 업다 滿洲事變은單純한自衛權의 發動에不過하다

四、日本은 米國과가티 太平大西兩洋에는 接치안엇스나米國艦隊가 뻐이太平洋에 集中한事實에 鑑하야이에對抗하기爲한 海軍力은 絕對로必要하다

五、故로 一旦 戰爭이 起한境遇에日本은 中立國으로서英米와何等 다르지안코도리허滿洲國과가튼建國 日字가尙淺한國家와의議定書에依하야中立國으로서의責務는 極히 重大하다

六、各國 共同하야日本을封鎖할수는絕對로업슬것이라고說하나 國際聯盟에서日本은四十二對一의 結果도되엿다그後에도 日本의 通商發展에 對한 各國의 封鎖的態度를보면現在의 軍備力比率의更改는 必要하다

七、日本의 財政은 建艦競爭에勘耐키不能하다하나 그것은誤謬니 도리혀國情에適한艦種을選하야軍備에 充當함은 必要하니 軍備條約廢棄後의 財政은 現在보다더 眞正한軍備에對한 國民的信條로보아도폴라트提督의 觀測은誤謬이다

日本政府의 公平한見解에反對함과如한 態度에나오지는 안을것이다

英汽船、黃河沿海서 海賊船에게被襲
日英中人三十餘名拉致

【電通天津十九日發】英國汽船順天號는 去十七日天津을出發、同日午後八時頃黃河沿海를航行中五隻의海賊船에 被襲되여미리 乘客中에同船하고잇든 速黨들과갓치 船內를掠奪하야 日本人船客唐山貿易商 山本富一(三五)及同船乘組의필드프릿英國大尉、英人船員三名、中國人船員二十五名을 人質로拉致하엿다 天津日本總領事館警察은直時英國側과協力하야 海賊根據地其他의 探査를開始하엿는데 英國側은軍艦二隻을現場에急行케하야 搜査케하고잇다 그리고拉致된山本氏는 富山縣出身이다

拉致된사람保護 中國側에嚴重要求

【電通東京電話】十八日午後黃河口에서 海賊船에게襲撃을當한 怡和洋行(英國系)順天號事件에對하야는 同船長으로부터在芝罘英國領事館에報告가잇섯는바 右內容은直時山崎芝罘領事에轉電하여왓다고 二十日山崎領事로부터 外務省에報告하엿다 右報告에依하면 順天號는天津으로부터 芝罘로向하야途中北緯三十八度、十分東經百十八度十分되는 地點에서海賊의襲撃을 바더掠奪을當하고日本人 山本某外外國人陸軍中尉二名 船員三名中國人二十名을 木船五隻에싯고海岸方面을向하야拉致하여갓슴으로殘餘船員으로서 芝罘로向하야航行을繼續하엿다 右報告에依하야外務省에서는直時 山崎領事에對하야 調査를命하고詳細取調要求하고 더욱拉致된日本人의保護를中國側에 嚴重要求키로되엿다

日英米軍艦 拉致된船客搜査協議

【電通北平二十日發】芝罘來電에依하면 同地에는目下英米軍艦數隻이잇고 大連에서急行한日本軍艦天龍도 來泊하야順天號에서 拉致된船客搜査에對하야協議中인데 拉致된二十名의中國船員中에는 元北京政府內政總長沈定氏도 包含되여잇는것이判明되엿다 他方遭難順天號에는 英國靑島領事대소氏도乘船하야잇섯스나 多幸히拉致를免하얏다

滿洲國幣制 統一完成不遠

【新京十九日發聯合】中央銀行全滿各支行을動員하야 大努力을試한結果 來七月一日以後로 流通勢力을喪失하는 舊紙幣는最近加速度的으로 其交換回收가 進捗되여 現在九一%以上의回收率에達하야 殘額은僅一千二百餘萬圓에不過하는狀態이다 그리고 가장困難한各地私帖의回收도 東邊道에잇서서는 東邊伍雜行의四百萬圓回收를最後로 거이 回收完了되엿고國幣는全滿各地에 普及되여 松花江流域과如한地方에도 國幣가안이면 收受되지안는 現狀이다 그리하야 當初가장困難視되여잇든 幣制統一의大事業도 僅二個年으로 豫定計劃의域에達하엿다

中央政治會議에 提出될國策議題

【南京二十日發聯合】蔣介石氏는 共軍討伐이 順調로 進捗한 機會를 捉하야 全國統一의 基礎를確立하야 革命第一의工作에 進出하기로 決定하고 南京歸還以來 監察院長于右任氏 司法院長居正氏等元老및 湖北省政府首席 張群氏等을招致하고 重要協議를하고 또蔣介石은二十日 中央政治會議에出席하야 連日에亘하야協議한結果를提示하야 重要國策의決定을求할것으로 觀測된다 그國策의議題의 重要한것은如左하다

▲對外問題
一、通郵通車問題에關한最後的決定
一、對聯的技術合作

▲對內問題
一、內蒙古、西藏等의 邊境政策
一、各省에內政刷新等에件한人事異動
一、中央全體會議開催期日과準備

軍事參議官 非公式會議

【東京電話聯合】陸軍에서는 特命檢閱其他로軍事參議官會議를開催치못하얏는데 二十日 名內大臣室에 非公式軍事參議官會議를開하고 먼저植田參謀次長으로부터 秩父宮殿下의御差遣件에關하야 林陸相으로부터 大藏省事件에 關하야 現下의政局의狀況 航空兵隊의充實에關하야報告하고 그當局의問題에對하야說明하고 또永田軍務局長으로부터一般國際事情을述하고 여러가지로 懇談하고午後四時散會하얏다

墺太利首相 佛外相과會見

【維也納十九日發聯合】墺太利首相돌푸스博士는 十九日當地를訪한 佛外相바르투氏를 維也納驛頭에迎하고歐羅巴政局의 現狀에關하야重大會見을從하엿다 右會見은바르투外相의提議에基하야 四十分에亘하엿다 右席上바르투外相은 特히佛國政府의對墺政策을闡明하고特히 佛國政府는 左의二點을强調하엿다 即佛國政府는
一、去二月十七日의英、伊、佛三國共同聲明에依한墺太利獨立을支持한다
一、一九三二年스트레ㅣ자會議의決議에基하야 墺太利의經濟的獨立을 增進하기爲하야 모든努力을不惜한다

社會主事講習會
議政府農事訓練所서

京畿道에서는 來二十五日부터三日間에亘하야 議政府의農事訓練所에서 管內各郡地方社會主事及社會事業擔任郡屬의 講習會를開催키로되엿다 同講習會에는 松本知事도臨席하야一場訓示를與하고 大島內務部長 一杉地方課長 日野社會主事等出席하야協議를遂할터이다 講習會員은 講習會開催中同訓練所에서 合宿하야所員과共同生活을行하고、農事作業의實習에도從事할터이다

佛國『투르스』에 左派의暴動勃發
三百名逮捕、百五十名負傷

【電通투르스佛日十九日發】十八日夜當地에서 左派의暴動이勃發되여 險惡한狀態를呈하게되엿슴으로 憲兵이動員되여晝夜衝突을繼續한바 暴徒三百名이逮捕되엿고 暴徒百名그리고 憲兵隊側에도五十餘名의負傷者를내엿다

郵便局長會議
二十日午前九時開會

遞信局分掌郵便局長會議는今二十日午前九時부터 保險課新廳舍會議室에서開會 井上遞信局長以下 各課長 各郵便局長等出席 劈頭井上遞信局長의 訓示가끗난後 即時諮問事項에對한答申協議에入하엿다 會議는 二十一、二十二兩日은協議事項을附議하고 二十三日은各課事務에對하야 妥協할터이다

人事·集會

▲田阪富三郎氏(大阪富實商業株式會社) 滿洲視察歸途入京 人事次來社
▲永井十太郎氏(釜山郵便局長) 十九日入京 備前屋旅館投宿

夕刊後의市況 二十日

期取短期新

	寄引	高値	低値
新取	—	—	—
朝新	—	三〇〇〇	二九九〇
大新	一一三七〇	一一六六〇	一一三五〇
東新	一六三三〇	一六五二〇	一六一〇〇
日産	一三五七〇	一三八六〇	一三八二〇
鐘取	—	—	—
日毛	—	—	—
日魯	—	—	—
寄人	—	—	—
日利	—	一〇一六〇	一〇一六〇
滿新	—	—	—
安取	—	四八〇	四八〇
證新	—	—	—
郵船	—	—	—
拓新	—	—	—
金鑑	—	—	—
朝鐵新	—	—	—

大阪短期

	寄引	高値	低値
大新	一一三六〇	一一七〇〇	一一三五〇
東新	一六三二〇	一六三四〇	一六〇七〇

大阪短期氣配

大新	一一五七〇	(一〇高)
鐘新	一三〇〇〇	(不變)
日正	一一七八〇	(一〇低)
東新	一六一二〇	(一〇高)

橫濱生糸後引

當限 四六〇〇 先限 五〇〇〇〇

地中海霸權維持는 伊太利의根本方針
代表로그란듸氏起用

【倫敦十九日發聯合】英米兩國의海軍豫備交涉에 繼續하야 英國伊太利兩國間의 豫備的折衝이開始될順序인대 伊太利政府는代表로서 倫敦會議當時의駐英大使그란듸氏를 起用하고 다시海軍專門委員을 羅馬로부터急派하야 折衝에當任케할것으로豫想된다 豫備交涉에 臨하는伊太利政府의 方針은아즉最終的決定에 至지못하엿스나 地中海制霸權維持에 對하야는 伊太利政府의 傳統的方針이며 말아서專혀 佛蘭西政府와의海軍力均等을 主張할것이라고想像된다 特히日英米三國海軍의現行比率改訂及 太平洋問題는 特別한利害關係를 갓지안코日本政府의 主張에는 大體反對는안할것으로 觀測된다
一、將來할海軍縮少會議에서現勢力維持問題로 主動的地位에서는것은 米國政府로專혀佛蘭西政府의 態度如何를기다린다
一、日本品의 進出問題其他에對하야못솔리니首相은반드시日本에好意를 가지리라고는생각되지안으나 海軍軍備問題에關하야는 專혀技術的見地로서 日本政府의 主張을檢討하고 特히海軍力及太平洋의 特殊關係를 考慮하야

米日政府의對策
獨『모라』宣言과 强制決濟手續取할듯

【華盛頓十九日發聯合】獨逸國立銀行의 外債모라토리엄宣言에 對하야루즈벨트大統領은英國政府의 例를模倣하야强制的爲替決濟手續에 依한對應策을實施할方針인드시 國務省을通하야 調査케한바 十九日에이르러米國政府도亦是英國政府와同樣으로 最後手段을取할權限이잇다는것이 明瞭하게되엿다 但米國政府는直時右權限을行使할는지안할는지가아즉決定되지못하엿다

總辭職은必至
國同全體會議意見一致

【電通東京電話】國民同盟은 十九日午後二時半本部에서 全體會議를開催하고 安達總裁以下二十餘名出席하야 加藤幹事長으로부터 大藏省事件은 意外의方面으로擴大될模樣인대 이때문에 某某政黨의 陣容은大混亂에 陷하엿다 故로政變을압두고 實로遺憾이나 政黨의信用回復은豫想할수업다 여러가지情報를말고綜合하야 齋藤內閣의 運命은 如何히 死力을다하야延命工作을行하드라도結局惡名을後世에남기는것으로 總辭職은必至狀勢라는대意見一致되엿다 그리고 諸氏로부터旣成政黨의解消는免치못할形勢임으로此를絕好의機會라하야 國民同盟이 中心이되여 解消를促進식혀 新黨을樹立키爲하야 政黨再建聯盟을組織하야 널니國民에 呼訴하고 齋藤內閣에 政民兩黨으로부터 代表閣僚를 내여두는것은 政黨의恥辱임으로 此時에 出身閣僚의 即時撤回를 勸告하자는等의 意見이나와 最後에 政府의關稅委員에는 政務審査部長中村繼男氏를 推薦하기로決定하고同五時散會하엿다

經濟條約中에 『에스토니아』國이
滿洲國의文字를明記

【電通東京電話】日本과에스토니아國과의 間에今回새로締結된 通商暫定的 協定에對한交換公文은 二十日樞密院本會議에서可決될터인대 右公文은日本이에스토니아에 對하야供與한最惠國待遇의 除外例로滿洲國、中華民國又는 싸비에ㅣ트社會主義聯邦에 對하야右諸國과의地方的 特殊的經濟關係를促進할 唯一의目的으로써關稅에關하야 日本으로부터供與할 又는供與할수잇는 利益을除外한다는規定이잇다 右는日本通商政策의 一時長으로接壤國과의 間에 從來特惠關稅協定을 設定할수잇는 權利를留保한最初의經濟協定인同時에 列國과의 經濟條約中에 滿洲國의文字를明記한것은 이것이嚆矢며다 此에依하야 에스토니아가 滿洲國을 正式으로承認한것이라고看做하는대잇서서는 法律上議論의餘地가잇다하나 에스토니아가 滿洲國을正式承認할意思가잇다는것을 明示한것이라하야 外務省에서도 極히注目하고잇다

滿洲國軍隊改編에 舊東北軍系動搖
反滿軍首領들은此機會利用?
日滿官憲은嚴重警戒

【奉天十九日發聯合】滿洲國에서는 드듸여七月一日부터省警備司令部를 軍管區로改稱하고 地區警備司令部를軍管區內에編入하는等 全國一齊히軍隊의改編을行하기로되엿다 舊東北軍系將兵과 不良兵은淘汰를憂慮하고動搖하고잇다 그리고 反滿軍首領等이此를 機會로煽動하야 反逆脫走를使嗾함으로도 日滿官憲은萬一을憂慮하고嚴重警戒하고잇다

樞府定例本會議
選擧法其他可決

【東京電話聯合】第六十五議會에서修正後 協贊을經由한選擧法改正案을附議할 樞密院定例本會議는 二十日 午前十時宮中東溜間에서開會 一木平沼正副議長以下 各顧問官 村上書記官長 政府側으로부터齋藤首相 山本內相 小山法相、廣田外相及 各閣僚 黑崎法制局長官 潮內務 皆川司法次官等關係官參列 定刻 天皇陛下께서는 諸員拜敬禮裡에 出御하시매 一木議長은開會를宣하고
一、衆議院議員選擧法中改正法律案을上提한바 富井審査委員長起立하야 審査委員會의經過와結果를報告한後 審議採決에入하야 異議업시 委員會의承認대로原案을可決한다음
一、日本國과 에스토니아國間의通商暫定協定에關한 公文交換에關한件을附議한바 村上書記官長으로부터審査報告가잇슨後 이것도 異議업시 原案대로 可決하고散會하엿다

푸로그람 撰定부터 波瀾相『그런樂譜(政治問題)가나오면 나는 처음부터 구만두겟소』

國民政府에서 輸出稅率改訂

【電通上海廿日發】國民政府는 去六日附 輸出稅率改訂을發表 二十一日부터 實施하겟다고 發表하는同時에 改訂率을公布하엿는대 國產品輸出을獎勵하는意味로 農產物을主로三十六種類를 免稅하고 其他도全般으로 稅率引下를 行하엿다 即 麥粉其他穀粉、酒類、砂糖、竹細工、藤製品、紙類、蓆布、毛絨氈、象牙製品、蓮、錫製品等을無稅로함 駱駝毛、山羊毛、羊毛、皮革製品、落花生油、胡麻油、種油等은 모도現稅보다만히引下하엿다

黃金飴 GOLDEN GLUCOSE
靑扇印グルコース(黃金飴) 水飴 好評이藉藉한 製藥用
製造元 日本穀產工業株式會社
本支店 平壤、大阪、東京、名古屋、岡山、福岡
工場 平壤船橋里
發賣元 三菱商事株式會社
朝鮮內支店、出張所、京城、釜山、群山、平壤、淸津、元山
◎朝鮮內各地에잇는 三菱特約販賣店에 注文하여주심을 바람니다

投網 조앙그물 낙시제구
四分目 五分目 五分目 … 其他各種 낙시제구 새잡는 끈끈이
吉備商會 永樂町二丁目 電話本三一四 振替京城三二八番

돈버리大王 ケーオー式 穀物膨脹機
開口一發! 五合의米가八升으로膨脹됨 製菓用、常食用、養鷄飼料
昭和年代의돈버리大王 機械는ケーオー式!! 特約店大募集 說明書進呈
製造元 岡部合名會社 大阪市西成區出城通五丁目 電話櫻川二六四一 振替大阪一九九六一

桃花劇場
六月十九日부터大公開 料金 上階二十錢 下階十錢均一
월리암폭쓰社超特作發聲日本版 大名 데리샤ー스 全十一卷
監督 데빗드바도러氏 主演 찰스파렐氏 쟈넷트게이너孃
大河、都會의處女、再生의港口의以上의名悲哀話劇
◎윌리암폭쓰社特作無聲映畫 冒險活劇 暗黑街의로맨스 全八卷
監督 아빈카민크스氏 主演 메리아스타孃 로바드게외드氏
暗黑街에서 이러나는 大活劇
桃花洞 電話 一三三

セブランス醫專病院
檢眼 本校眼科教授 本院眼科科長 擔任
包莖手術每日施行
平壤支店

外科 肛門病科
入院室全部獨房 스팀設備
醫學博士 朴昌薰 電光一四五二 樂園洞一三五

早稻田中學講義
練りに練つて內容大改善斷行、眞に面目一新した本講義は、文部省令による全科目を網羅し、確實に中學卒業の實力がつく理想的の模範講義。その上他に類のない三大特典・八大附錄もあります。
內容見本進呈 ハガキで申込み次第無代贈呈
每月一回發行・學費月一圓 前期中學一二年 後期三四五年 各一ケ年修了
東京早稻田 早稻田大學出版部 振替東京一二二三

一服效散
齒痛과頭痛에 먹으면낫는
神經痛鎭定、神經衰弱强健히 神經痛 루마치스等에奏效優秀함
泣顏도 笑顏으로變함
本舖 東京 大阪 森田製藥所 定價 五十錢 一圓

職業 大阪天王寺區 … 芝町
速成男女 毛絲에서 永久的利益 用品特許 見本進呈

몸이살찌서 똥똥한藥
小川藥院

順川春紗
體裁優美價格低廉 大衆的絹麻交織布
代金引換團體價格表進呈 商店間取引特別割引
平南順川邑 社團法人 順川產業組合
電話 二 振替口座京城一八一九〇番 電略(サン)又(サ)

文字普及을 이러케햇스면 (七)

姓名이라도 쓰도록

〃가장쉬운철자법으로하라〃

實業專修學校長金周益氏

다른나라에서는 특례가업는 문人자보급운동을 우리조선에서는 신문사에서하게되니 귀사의노력이 여간한것이 아니겟습니다 귀사에서는 만흔경비와시간을쓰서서 문人자보급문맹타파에 귀력하시는데 우리교육자들안저서 어더케 그심부름꾼될 학생동원에야 힘을 액기겟습니까 이번에 우리학교학생들은대부분이 귀사보급반에 참가하게되엿습니다 원체문맹이 만흔우리로서는 강사될학생들의 실력여하는 둘人재문제일것 갓습니다물론실력이잇는사람뿐이면이보다더조흘것이잇겟습니까그러나 현재조선형편으로서는 어떤장소에 학교와가티 칠판놋컬고 굉장히 가르치는것만으로는 쉽사리 문人자를 보급화식히기가 곤난할뜻생각됩니다 이런점에서 우리는일학년이고 이학년이고할것업시 모다 보급반에참가식혀 다만 교재(敎材)만이라도 가저다가 자긔친척이나또는 자긔고향사람들에게 배포하야 무지무학한 대중으로하여금 문人자에 접촉할 긔회를 만드러 주는것도 여간필요한일이 아닐줄로 생각합니다 철자법(綴字法)은리론상으로보면 신철자법이조켓지요마는 짧은시간에 난삽한것을 리해식히기보다는 종래의철자법을 채용하야 한시라도 속히자긔의일홈이라도쓰고 간단한문자를 리해하도록하는것이 현실적이며 효과적일뜻합니다 한가지 불만을 말슴하자면 문人자보급운동이 다소크루쓰른한점이잇는듯합니다 무슨 중앙에동일긔관이 잇서서 각계를 망라하야 좀더조직적으로 좀더철저하게 이운동을하엿스면합니다 동일긔관이업시 각기사재를 던저하는사업이니 지금현상으로는 엇잘수업는 일인줄은압니다마는 서로 련락하야 력량을 집중식혓스면 더조흘효과가잇지안켓습니까

김주익씨

農閑期利用若何

中堅青年의恒久的動員도必要

女子商業校長李璐珪氏

민족적으로 시급한 이러한사업을 신문사와가튼곳에서 착수하신것은 가장적당한일을 시작한것이라고 생각합니다 이사업을위하야 일반학생들 동원시켜서 그들의방학기간을 유효하게 활용시키는것은 물론 조흔일이겟스나 제개인의생각으로는 이러한조흔사업을 방학동안에 한하야 일반학생에게만 맛겨두는이보다는 방학이외의 시기에라도 농촌의중견청년 내지소년들 동원해서 이사업을 계속적으로 촉진시켯스면 더욱조흘줄 압니다

지방지방에 만흔지분국을 가지고잇는신문사 가튼데서는 어느정도까지 이일이가능할줄 생각합니다

그러고 이사업을 여름방학에만 한하는것은 시기로보아서 좀 고려할점이 잇지아니할까 합니다

죽여름은 농번긔여서 농촌에서는 부녀와소년들까지 바테서 일하고 밤이면 극도로피곤하야 도라와가지고 글자를 배호기는 퍽으나 어려울줄압니다 문자보급사업이 주로 도시보다농촌을목표로하느니만치 이점을 긴히 고려해야할줄압니다

그래서 이러한 농번긔보다도 농한긔를 가장유용하게 활용할수잇는방법도 크게 연구할필요가 잇지아니할가합니다 죽아페 말한것처럼 농한긔에는 학생대신에 지방의중견청소년을 동원시키는것이 그한방법이 아닐가 합니다

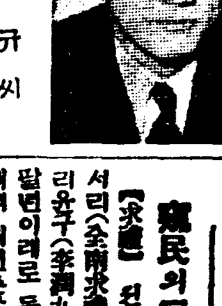

리용규씨

待遇不改善으로 海員間에暗雲低迷

業界活況이下級員에不及타고

海事警務當局鋭眼警戒

조선해운게가 활긔를 띄어감에따라 해원(海員)의 대우는향상개선되지못하는 관계로 최근해원간에 대우개선과 휴양시간연장에대한 요구가절실하야 일즉조선에서는 보지못하든 해원의동요가 발생하고잇다한다 현재조선에는 부산(釜山)에 근거를두고 조선해원조합(朝鮮海員組合)이라는것이 잇는데 대정십삼년에 설립되야 해운업이진전함에따라 조합원도 상당히늘어현재는일천여명을포옹하고잇다

그런데 근래에 해운게의호경긔에따라 조선근해에 왕좌를차지하고잇는 조선우선회사(郵船會社)에서는항해시간의단축을하며긔항지(寄港地)의하역(荷役)을밧닷 겸행하는등 하급선원은로동이너무 과중하며 휴양시간을 삭감하는 형편인데이와 반대로 고급선원은 증봉까지하여준다 또식사도 고급선원은일식에오십전인데 하급선원은 십오전에 불과하야 대우의차별이 너무심하다한다

이와가튼 정세하에잇는 하급선원들은 대우개선과 휴양시간연장을 요구하고 동요하고잇서 각선박회사의 종업원과 일본해원조합의 응원을 요구하고잇다는데 사태는 점차험악화하여가고잇슴으로 회사당국과 경무당국은엄중한경계를하고잇다한다

印度의聖雄깐듸 機械文明에再挑戰

鐵道、電信、病院等放棄論

【倫敦發聯合】 인도(印度)의독립운동 지도자로 유명한『마하트마,깐디』씨는 금후는 절대로자동차와 도그와 비슷한문화긔관은 일절사용하지안코 불타(佛陀)나 예쩍성인들과가티 도보로만 거러서 다닌다는선언을하엿다 그러나이것은 별로놀낼것은업는것으로『깐듸』씨는 종래에도 긴급한때에는 할수업시자동차를 탄일이잇지만 그는이와가튼긔게 문명이나흔 긔구에대하야는 미워하는 마음을가지고잇는것은 발서부터 이라는데이미 일천구백구년에 그가남부『마푸라카』에 잇슬때에 저술한『신앙의고백』이라는책에도다움과가티씨어잇다『나는긔차 혹은자동차를탈때에는 항상내가정당하다고 밋는감정에 대하야 위반한행위를하고 잇다는것을 안다 세계를 고도로 발단한 인위적 똑스피-드』가잇는 교통긔관에의하야 개혁하려는것은 불가능한것을 실현식히려는것과갓다』

그는다시말하엿다『인도의구제는 과거오십년간에 보인것을 모도볏두룬부터이저버리는데잇다 철도、전신、병원、변호사、의사등은모도버리고서 소위상층게급에 속하는자는 량심적으로 종교적으로단순한농부의 생활을뵈입것이다 그것이 참말행복을주는 수단인것을 알지안으면안된다』고한다

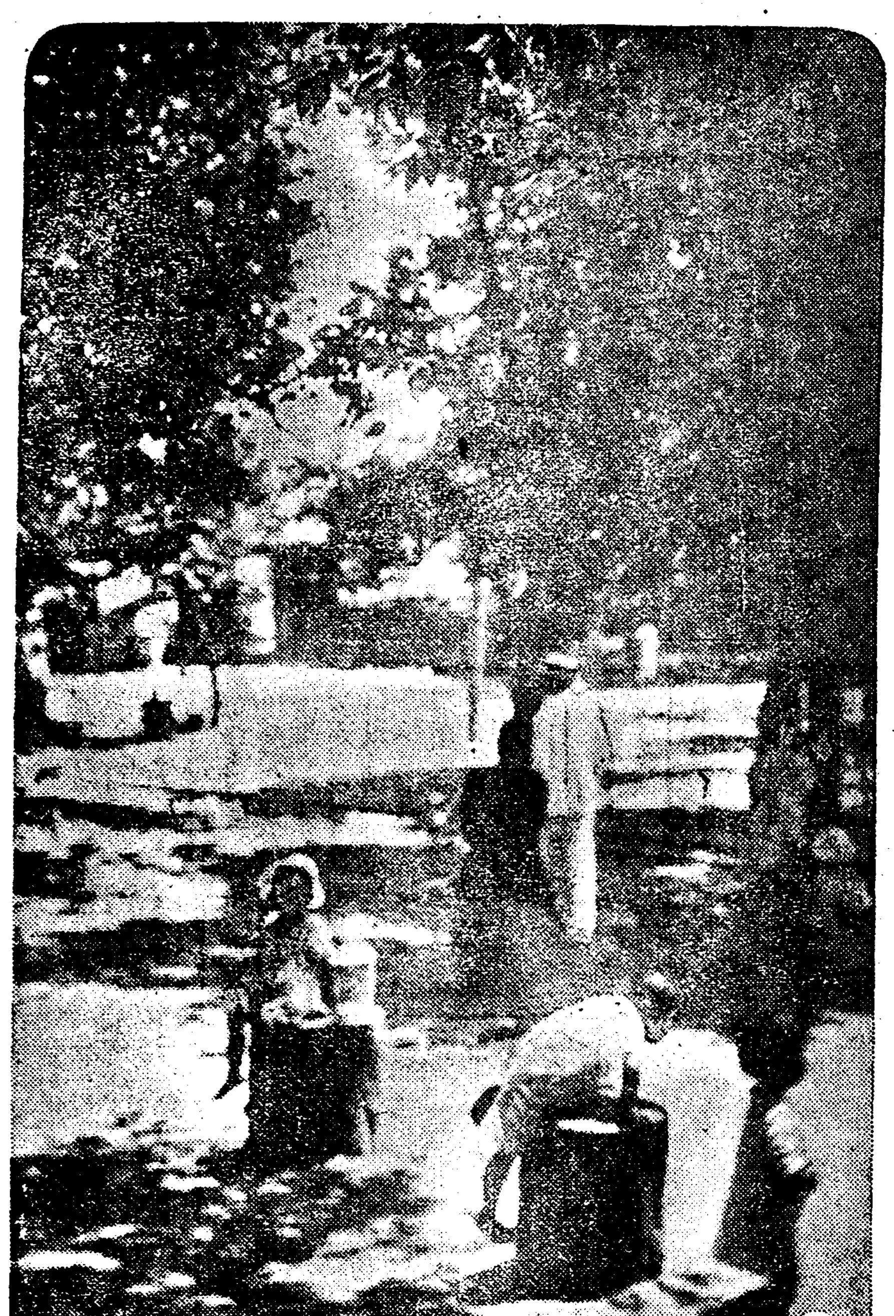

◇午後 날개를쉬는 人生의 小鳥들

옷버린시비하다 交通事故를誘致

십구일 오후세시에 경성권과회사산수차(撒水車)운전수리윤수(李潤秀)는 시내봉래정(蓬萊町)삼정목 큰길에서물을뿌리고잇든중에 자동차뒤에서 지내가든봉래정사정목이백삼십칠번지리종근(李鍾根)이가옷에물이저젓습을 분개하야 운전하는자동차를 정거시켜노코 운전수리윤수에게 덤버드러 파출소로가자고폭행을하면서『한들』을함부로건드리다가 마츰그때 그곳을지내가는 봉래정삼정목 이십일번지시탄배달부 윤재북(尹在福)의타고가든 자전거와 충돌되어자전거를 밧작부시엇다한다

◇强盜退治

【定州】 지난뉴월구일오후옥천면문인동(玉泉面文仁洞)사백칠번지김용현(金用賢)(六六)이가정주군곽산면우시장(定州郡郭山面牛市場)에서소한머리를 구십륙원에 방매하여가지고 도라가는도중에 관주면근담동 관후현(觀舟面近潭洞觀後峴)에서강도한명이 돌연히 나타나 돌(石塊)로 피해자의머리를란타하야 삼개월이상의 치료를요할 중상을 가하는동시에 가진돈을강탈하랴는데 피해자는 이에저항한결과 그자도는 목적을달치못하고 종적을 감추어버리엿는데 이급보를들은 정주서에서는 김형사외형사사인을 급히현장에 파견하야 엄밀히수색한결과 본월십륙일 오전팔시에일으러 동군옥천면군산동(玉泉面君山洞)에서 범인을체포하야 방금취조중인바 범인은 동군옥천면군산동거관영(玉泉面君山洞金寬永)(一九)이라한다

窮民의戶稅代納

【求禮】 전남구례군구례면봉서리(全南求禮郡求禮面鳳西里) 리윤구(李潤九)(六三)씨는우금칠팔년이래로 동부락의 일반궁민에게 매년춘궁을 당할때마다백미수석식을 분급하여왓슬뿐만 아니라 금번에도 제일긔호세납긔를 당하엿스나 도저히납입할여지가업서 최후의 수속만기다리고잇든궁민 오십호의 호세를동씨가 전부대납하여 주엇다는데동부락의 일반세민은물론 구례일반사회에서도동씨의독지에대한칭송이자자하다한다

探鑛師拉致

【奉天二十日發電通】 대만채금공사(大滿採金公司)봉천주재원 삽곡게치(澁谷啓治)(三二)씨는 안내자 록천리마(綠川利馬)(三六) 씨를 다리고 휘남현(輝南縣)에 사금광(砂金鑛)을 조사하려갓다가 십구일 오전륙시에 휘남조양진(朝陽鎭)의 중간인고진강(高嶺)에서 계동불명한무장단일베륙십여명에게 습격을당하야 록천씨만은 도망하야무사하고 삽곡씨는 드듸어무장단에게 랍치되어버렷다 삽곡씨는 선대(仙臺)의출신으로 려순(旅順)공업대학출신이다

五月中拉致人員 四百名臺를突破

奉天武裝團의被害

모처에온정보에 의하면 오월중에 봉천성(奉天省)관내의 무장단 출현상황에대하야는 긔보한바와갓거니와 무장단과 토벌대의손해는 모도다 사월에비하면 중가하엿는데 일반주민의 손해는 강소를보이엿스나 무장단에 잡혀간주민은 금번에들어서 최고긔록을지어 총인원수가 사백팔십이명의 다수에 달하엿든바 그중구십사명은탈환되엿다한다

反滿軍頭領 鄭春譜逮捕

奉天向陽街에서

【奉天電話聯合】 만주사변직후에반만항일의 무장단 두목으로다수한 부하를 거느리고신민현(新民縣)일대에서행동을하여오든료서(遼西)의두목 정춘보(鄭春譜)(四○)는그후일만군의토벌을당하야 부하가 각처로흐터저잇든바 정은최근 무긔를 휴대하고비밀히봉천공업구(工業區)인향양가(向陽街)구십칠번지에잠복하고 잇는것을 심양(瀋陽)경찰청에서 탐지하고 수일전에드듸어체포하엿다한다

卅五週年맞는 第一高普의盛儀

初代校長紀念碑도

경성제일 고등보통학교(第一高普)는 명년으로서 창립삼십오주년을 맛는데 방금그교우회가 주체가되여 긔렴식을 준비중이라고한다

한편으로 그교우회와 교원양성소 동창회와 백악회(白岳會)가발긔하야 그학교초대교장 강원보(興元寶)씨의 긔렴비를 세우는동시에 씨를 경성으로초빙하려는 계획을진행중이며 일반교우들의 긔부를 바란다는데 일원이상으로 륙원삼십원까지 그학교진체구좌번호 경성이천륙백십오번으로 보내면 된다고한다

珠星社定期總會

【廣州】 광주남한산성(廣州南漢山城)에잇는 한시연구기관인 주성사(珠星社)에서는 지난륙월십일일에 백제 시조온조왕(百濟始祖溫祚王)의 숭렬전(崇烈殿)내에서정기총회를개최하고 여러가지한시(漢詩)부흥에대한토의를하엿다한다

端午日文川서 十一青年又被檢

書類도多數押收

【川內】 문천적색농조(文川赤色農組)사건으로정군화(鄭君和)등의피검된이후 일시안정되듯하든 문천일대에는 지난단오에 문천경찰서원이돌연권탄(舘灘)방면에 출장하여 배원필(裵元弼)리택구(李澤球)손관숙(孫寬淑)최명상(崔明相)김대윤(金大允) 전택란(全澤蘭)(女)등십일명을 검거하여 문천경찰서로 압송하는일방 비밀서류도 다수히 압수하엿다는데 사건내막은 절대비밀에 부치고잇다한다

明年度부터 日本空路大擴充

臺灣、福岡間도開通

【東京電話聯合】 체신성(遞信省)에서는 구미렬국과비교하야 일본의항공력이 현저히약함으로 그것을충실히할 방법을강구중이드니 금번적극적으로 확충을계획하기로되엿다 체상(遞相)도 래년도 예산 편성에 립언명하엿고 항공국에서도 연구하야 항공에 중점을 두엇다고 립안을 진행시키고잇다 그중가장중요한 신정기 항공로로서는 아래와가튼 계획을 세웟다

▲동경(東京)선대(仙臺)청삼(靑森)찰황(札幌)선일천일백여『킬로』는 종단항공로 동북선으로서 이미비행장도 완성되여 실제운동을 기다릴뿐이며

▲복강(福岡)대만(臺灣)선일천오백『킬로』는종단항공로의 남부선을 이루는것으로서 오는칠월하순에시험비행을하고 명년도부터 정식으로 정기항공로를결정한다

▲동경부산(釜山)간

▲대판(大阪)을중심으로한지방선

▲대판부산간 삼백『킬로』

▲대판송강(松江)간이백칠십『킬로』

▲대판 덕도(德島)간일백십『킬로』

이밧게도 대판을 중심으로한항공로는 대판비행장 문제가해결되는때에는 동경대판간 야간비행을 복강까지 연장하고다시중국(中國)사국(四國)에도실시할 계획이라한다

大森銀行掠奪被告 最高十二年求刑

廿日東京法院서

【電通東京電話】 대삼은행(大森銀行)을 권총으로떨러드리려갓든 소위『깽』사건의 피고대목리웅(大木利雄)외 세명에대한 치안유지법 위반사건은 동경지방재판소에서 석판(石坂)재판장의심리와 길강(吉江)검사의 립회로 공판중이든바 이십일오후길강검사는 다음과가치 구형하얏다

日本共產黨員 大木利雄
懲役十年
同 田村義磨
懲役十年
同 根岸長藏
懲役十二年
無職 立岡正秋
懲役六年

城大對九大陸上競技

京城帝大對九州帝大對抗陸上競技大會는 來二十四日(日)午後十二時부터 京城運動場에서行할터이라한다

分掌郵便局長會議

체신국(遞信局)에서는이십일일부터 이십삼일까지 분장우편국장회의(分掌郵便局長會議)를신축한 분관회의실에서 정상(井上)국장의 통재로 개최중이라고한다

麥酒小賣價減下

每瓶卅二錢으로

경룡음료수조합(京龍飮料水組合) 백화점조합(百貨店組合)구매조합(購買組合) 공설시장(公設市場)등의 각간부는이십일내로맥주(麥酒)소매가격에대하야 타협한결과한병에종래삼십사전 밧든것을 이전식네려서 삼십이전으로 하기로하야 한다스에 사원하든것을삼원구십전 네다스드리한궤에 십륙원하든것을 십오원륙십전으로하기로하고십팔일부터일의로실시키로하얏다

動員令下

第四回文字普及班

『아는것이힘』『먼저배워야한다』의軍號아래에 動員을開始한 本社主催第四回文字普及班은 去十五日申請接受以來 京城은勿論이요 地方에서까지 男女學生의申請이遝至하는中이다。 夏期休暇中 鄕里에對한『가장큰선물』로文化의燈明을들고 다투어나가라하는學生諸君의意氣에는 實로感激하지아니할수업는일이다。 그러나、아즉도 이거룩한戰線에參與하지못한學生이잇다하면 그얼마나遺感되는일이랴、民衆은諸君을부른다! 어서뛰어나아오라。

文字普及班規定

一、參加 中等以上 男女在學生으로 夏期休暇中 歸鄕하야 文字普及班을 組織하고 所定의敎材에依하야 指導할意思를 가진者 (地方에잇는學生中希望者는郵便으로參加함을得함)

二、申請 原籍 住所 姓名 年齡 學校名 學年別 文字班開設豫定地等을記入하야 本社營業部에 申請할일 (申請用紙는本社로請求할것)

三、接受 參加申請은 六月十五日부터 每日午前九時로午後五時까지接受함

四、敎材 本社에서 特別히 選定作製하야 無料로提供함

五、報告 班員은自己의業績을通信記事體로本社에報告하고、本社는此를本紙上에發表하고그中成績優秀한者에게特히表彰함

參加遝至

主催 朝鮮日報社

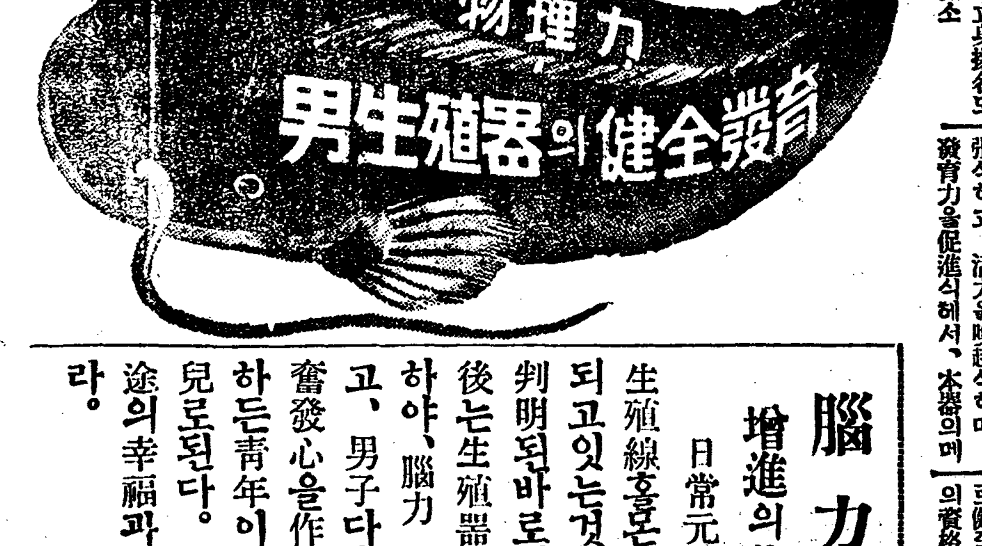

腦力

增進의基礎가되고

日常元氣가快活히된다

生殖線호르몬이腦力의根源이되고잇는것은、內分泌學上判明된바로서、本器의實驗後는生殖器의强健을基調로하야、腦力 記憶力을增進하고、男子다운進取의勇氣、奮發心을作興하야주저주저하든靑年이라도活潑한快男兒로된다。早速實驗하야前途의幸福과成功을發展식혀라。

造化의眞相을말합니다

무서운것은 地震、雷、火災와 女性인가

憂慮할만한男性의無資格

家庭은高枕安眠할 나의城廓

나의城廓는家庭에서、一生동무로서、서로마음을주고잇는妻가실금언이男便을저바린일이世上에往往잇슴으로

七人의아히를낫트라도

女子의게마음을주지마라하는俗談도잇고、무서운것은地震雷火災와그우에女性이한아더加하여진다는것도잇소。男便이全心血을짜서 學問硏究에 沒頭하든지하면、엇던意味에서妻의虐待가되고、有閑의妻는도리혀만드라도本能에不滿을느기는深刻한孤獨의悲哀로

어느새三角關係 에滿足을求하야男便을저바리고、男便은社會的面目을일코立身揚名도妨害식히는일까지잇소

生殖器發育不完 機能障害 의男子는妻를올資格이업슴으로、家庭의風波 妻의不平、脫線、離婚訴訟等이그에原因되는것이만흔것은、世間의實相으로、不倫의妻는도리여男子가맨든다고말할것이되는데、男子로태여난以上에그와가치가장嘆息할만한生殖器發育不完全、弱少機能障害는今日까지內服賣藥等에數十圓乃至數百圓의費用을써도、效果업고悲觀煩悶하는사람도잇으나至今은劃時代的으로進步한物理療法界의

世界的發明品인日獨佛 專賣特許ホリツク眞空水治器 를、自己가秘密히使用하야서、患部에物理療法을行하는實驗者는돈과時間을省略하야서 願望할수업는滿足과喜悅을엇고잇소。

五分間內=作用實現

貧血委縮한生殖器에、直接本器를使用하야、簡單安全한物理療法을行한즉、目前에곳二三分도못되는 동안에、驚嘆할만한眞空吸引力에依하야、新鮮한血液이生理的으로 流集하고、組織을 擴張하며、筋肉을完全히緊張식히고、活力을喚起식히며、發育力을促進식혀서、本器의메톤에數字的으로나터나는同時에神秘하기無限한偉大한作用을發生하고、生殖器經神을活潑케하야自然行爲의害、遺精、夢精、早漏、陰萎、彎曲等을回復식혀、機能을더욱더욱强健케하야、每回마다效果를나타내여弱小도漸次로健全히發育식히고、男子一生의資格을完成식힌다。

日、獨、佛政府專賣特許 登錄商標

醫學博士六十氏實驗證明推奬

博覽會に於て名譽金牌受領

◇ホリツク眞空水治器 (一具) 金六圓 送料 內地三十錢 植民地六十錢

◇ホリツク包莖安全器 (一具) 金四圓 送料 內地十五錢 植民地四十二錢

◎包莖 은特許호리쓰구包莖安全器로無血、無痛、無裂安全簡易하게自己가形成식힌다◇代金引換希望은(治療器名明記 說明書付로注文하today 送呈代金引換送料十五錢增送)

◎無料進呈 (非賣品) 圖入說明書

男子의生理的新知識 造化의秘密을開放的으로滿載하야、本器의內容도詳說하고、特히生殖器弱小男子의深刻한悲哀의事實、本器實驗者가크게滿悅을어든感謝實驗文도多數滿載하엿음으로꼭 一讀하라。秘密은安心하고葉書로照會하면全部匿名密送

◇가짜 效果不完全의僞物이잇다。반다시ホリツク의마크(商標)잇는것을求하시오。

東京市芝區神谷町十八 振替東京七七三九 合資會社 東京 新療法研究所

故王女史葬儀는 社會葬으로擧行

信川各社會團體總動員 —來六月廿三日에—

【信川】 고왕재덕(故王在德)녀사의 장의(葬儀)에 대하야는 지난 십팔일오전십시 당지삼성의원(三星醫院)내에서신천유지일동이 회합하야 결의한바사회장(社會葬)으로하기로하야 위원을 선거하고 다음과가티결의하엿다한다

◇葬儀順序

一、時刻 六月二十三日午前七時
一、集合場所 信川農民學校庭
一、發靷場所 松梧里自宅
一、發靷時刻 同日午前八時
一、永訣式場 自宅=永訣式場=邑內一週=南部面先塋
一、永訣時刻 同午前九時부터同十時까지
一、學生隊參列者 同日午前九時까지永訣式場學生團吊旗下로參集
一、葬儀委員 同日午前六時까지邑內第二事務所에參集하야松梧里로
一、衣服及喪章 一般隨喪者의衣服은 平常服으로淸潔整齊함을要하며喪章은可及的携帶함
一、葬儀軍號는花砲로함

◇葬儀委員(氏名無順)

張然 崔東詢 金炳哲 金漢象 朴泰禧 李雲芳 趙東瓚 申楨均 柳萬鍾 李錫麻 白永淳 盧在謙 金弼瑞 申禧均 李源觀 方漢澤 申貞弼 鄭圭國 金明源 金在錫 玄一 仁學 白承勛 金文亮 姜宅心 金奎宗 金泰國 金泰祜 柳昌寅 李泰煥 曹泰鎬 金泰仁 鄭錦鎮 尹鳳柱 金奎根 朴華福 金敬善 李淳英 李尙奎 朴承楨 柳海鉉 李敏根 金澤寬

顧問 張然 崔東詢 金炳哲 委員長 朴泰禧 庶務部長 李雲芳 會計部長 吳順弼 儀式部長 柳昌寅 接待部長 朴華福 葬儀第一事務所 松梧里 第二事務所 信川邑三星醫院

松高普財團에 基金續續遝至

【開城】 속보=송도고보(松都高普)오십만원재단법인 완성에 부족되는 사만원의 기부금모집이 호성적을 보이고잇서 학교당국은물론 일반의칭송이 자못놉다함은 루보하엿거니와 제사회 모집성적을보면 다음과갓다 한다

▲金寅炯 六百圓 ▲張鳳淳 林弘道 各二百九十圓 ▲金鶴基 二百五十圓 ▲孫東植 一百九十圓 ▲朴遠炯 禹太淵 各一百六十圓 ▲金弘根 一百四十圓 ▲李熙烈 王世源 金亨培 各一百圓 ▲李東植 許協 李元錫 方世亨 各九十圓 ▲李恭善 七十圓 ▲小計 二千九百十圓 ▲累計 二萬五千九百九十圓

紛失火藥搜索의 副産物이 또 火藥

火藥廿四貫、導火線千尺 十四年前에 紛失한것

【仁川】 지난십칠일부천군내에서 화약을분실하얏다는 보고를접한 소관인천서에서는 아연긴장하야 고등계와 사법계에서 협력하야 그진상을 조사코자인천근해일대를 경비선으로 경계하는등 일대소동을 이르키엇든바 룡연소관서에서는 서원이무의도(舞衣島)에 출동하야 부천군룡유면무의리(富川郡龍遊面舞衣里)오백오십륙번지 구장차태옥(車台玉)(六六)의집을수색한 결과포병공창(砲兵工廠)제조의 화약집관과도화선(導火線)약삼백오십척등을압수하고전긔차태옥의집에서약삼정가량떠러저잇는상여창고(喪輿倉庫)에서또한가튼화약유관과도화선사백륙십척을압수하고 범인으로 본적을산구현(山口縣)에두고시내화정(花町)이정목삼십칠번지웅곡복길(熊谷福吉)방에유하고잇는청부업하는 송전궁태랑(松田宮太郎)(六六)을체포하야 엄중취조하든중 십팔일에사실이 판명되엿다는데 전긔궁태랑은 자긔형인 시내중정(仲町)삼번지에사는송전등지진(松田藤之進)(六六)이가 대정륙년도로부터 인천 예안방파제(防波堤)공사를청부하야화약여가까지 마려서 전긔무의도에서 채석(採石)하라고 화약급 도화선을 두엇든바 맛침그공사가 대정십오년도에맛치자 그의형이죽은것을 리용하야 전긔화약이십사관과 도화선 일천여척을장부를위조하야 전긔 차태옥의집에 은닉시킨것인데 십사년후인오늘에야 발견되여 현물을압수하얏스며 화약은 절반밧게아니남엇슴으로 그사용처를 엄중취조중이라한다

밥갑十五錢에 顧客을打殺

加害者父子檢束取調

【群山】 외상술갑십오전갑을 돈이업서서 무참히도 마저죽은 사건이잇다! 피해자는주소가 일정치안흔 일용로동자(日傭勞働者)김모(金某)(四○)로서 고향은 충청남도 서천(舒川)이라는바 군산에와서 로동을하야가며 가해자인군산부동빈정(東濱町)일정목일번지에서주점을경영하는송준규(宋俊奎)(假名)의집에서각금술도사먹고밥도사먹든중 십오일 오후일곱시경 가해자의 집에서 외상갑을 달라느니업다 거니하다가 결국싸홈이 시작되여 가해자는아들삼봉(三奉)(假名)(二三)과협력구타하야 정신을 못차리게 만들엇섯든바 피해자는 이틀후인 십칠일오전구시경에 목으로피를 토하고드듸여 절명햇다는바 군산서 에서는가해부자를 검거취조하고 피해자의 시체는 군산도립의원에서 해부하엿다한다

仁川商工會議 臨時議員總會

【仁川】 인천상공회의소에서는지난 십삼일 오후세시부터동소회의실에서 의원총회를열고

(一) 昭和八年度 收支決算報告並事業成績報告의件
(一) 朝鮮商工會議所總會各所提出議案審議의件
(一) 朝鮮商工組合 同商工組合令의 制定運用에對한答申案의件
(一) 朝鮮商工會議와 總會出席員決定의件

등안을 협의하엿든데 각소제출의안에 대하야 찬부의설구구불일하엿스나 결국은 조선상공회의소총회에 출석할의원에 일임하기로하고 그출석원은길전(吉田)회두에 일임하야선정하기로 되엿다한다

地方人事

▲林柱誠氏(長湍面衆議員)六月十一日津南面江井里自宅에서逝去
▲高炳龍氏(本報興南支局長)十三日洪原郡湖南面書院里本第에서遭內艱
▲金鍾國氏(本報江界支局顧問)用務를帶하고十三日午後十一時五十分車로滿洲奉天省新京向發

社告

今般本社에서左記와如히販賣所를變更하엿사오니照亮하시압

朝鮮日報社 白

京都販賣所 位置 京都市中京區千本通佛光寺下ル五四 主任 沈宜晃 右任主任
主任 韓泰重 右解任함

謹告

今般本社에서左記와如히支局名稱을變更하엿사오니照亮하시압

朝鮮日報社 白

明川支局 位置 明川郡花台市 舊名稱 花台支局
北平支局 總務兼記者 朴永福 右新任함
禮山支局 記者 卿聖植 右新任함
厚昌支局 七坪分局長 金盟彬 右新任함

端午노리經過

련일지상으로 발표하야 오는바 천중가절인 단오일을 마지하야 남북각지에서 개최되여 성황을 일운단오노리의 각회주최급 후상경긔대회중 본보지분국의 주최급후원에 관한것의경과를 대략소개하면 다음과갓다

脚戲及鞦韆

【始興】 본사시흥지국주최의제오회한강추천대회는예정과가티 지난십륙、십칠양일간 한강인도교 미테서 개최되엿는데참가선수남녀칠십이명으로매일 각처에서 운집한군중이 만여명에달하야、한강일대는 완연히인산인해를일우어공전의대성황리에 오후칠시반에 무사히폐회하엿는데금번수상자는다음과갓다

◇男子部 一等金五範 二等金英燮 三等金鳳湖 四等韓大成 五等柳福伊 六等金忠吉 七等李仁洙
◇女子部 一等楊順喜 二等李花順

【釜山】 긔보=본보 부산지국주최로 전부산부녀 그네뛰기대회를 단오날록음이 무르녹는대지별장(大池別莊)후원에서개최한바 참가경기원 백일인과수만흔 구경군은립추의 여지가업시대성황리에 경기를 진행한바 당일의 입상자씨명은 다음과갓다

一等 리필남 二等 리채옥 三等 조채옥 四等 김이택

【江景】 긔보=동아、조선양강경지국 주최와환대 고무강경공장의 후원으로 개최된호남남녀추천대회는 예정과가티 지난십륙일에 개최된바 경기참가자가일백오십칠명중 녀자가 륙십명이엿스며 관중이 삼천여명의대성황리에 입상자의 씨명은아래와갓다고한다

男子部 리상북 조희원 김상모 김용실 한흑석
女子部 조금예 정명복 조씨 조일실 최복순

陸上競技

【松禾】 지난십륙일에송화무당리교회(松禾茂堂里敎會)주최와 본보송화지국 후원하에운동회를 열고 교장김정묵(校長金正默)씨사회로 개회한후주간(晝間)에는 금주선전행렬(禁酒宣傳行列)과 강연(講演)회가잇슨후오후이시부터운동회를시작하여 오시삼십분에 폐회하엿다한다

【淸州】 긔보=청주의 사개사설학술강습소의연합대운동회가 본사청주지국후원하에 지난단오일에 청주신설 운동장에서 거행되엿는데 남녀약오백명의쾌활한 의긔와 정돈된행동은 매우규률적 이엇슴으로 예상을깨트린 수천의관중은 다만감격에넘쳐술뿐이엇다 동대회는 하오오시경에 회장으로서의 만세삼창과 주최측으로서의 조선일보청주지국 만세삼창속에 성황으로폐회되엿다

【退潮】 지난십륙일오전아홉시부터 예정과가티 퇴조공보교 주최와 본보퇴조지국후원으로 열린 퇴조시민대운동회는 씩씩한 아들딸들 우렁찬노래와함께 개최되엿는데 특별히흥남(興南)삼호(三湖)지방에서 남녀선수의참가와 인긔초점의 만인공소한 역원(役員)일동의 가장행렬(假裝行列)등으로 예상이상으로 대성황을일우고 동오후칠시에무사폐회하엿다한다

端午노리犧牲者

鞦韆에失足되여 壯年男子即死

【牙山】 지난오일충남아산군온양면용화리(忠南牙山郡溫陽面龍禾里)에주소를둔유병모(兪炳模)(四○)는온양온천신정관(溫陽溫泉神井館)에근무하든바 신정관운동구락부(俱樂部)에서추천을할지음에 실족이되자 즉사공의로부터 응급치료를 바덧스나 필경은죽고말엇다한다

十五歲少女가 鞦韆뛰다落死

【厚昌】 평북후창군후창면회양동(平北厚昌郡厚昌面檜陽洞)에도로공부(道路工夫)로잇는우옥순(禹玉荀)의 장녀우연옥(禹淵玉)(一五)은 지난십사일오후구시경에 노피십팔척이나되는추천에서 떠러저 참혹하게죽은일이 잇다 사실은추천을 튼튼히 세우지안어 동리사람들은위험하다고 아이들을 금지하야왓스나 전긔연옥(淵玉)은 그위험한 추천에오르기를 조하하야전날인 십삼일에도 밤이깁도록혼자가서 뛰엿고 십사일아츰에 도아츰밥도먹지안코 추천으로가려다가집안식구들이알보리나간틈을타서 동리친한 동무와함께 그위험한 추천에올낫든바 추천나무가 버어지면서 그와가티참혹하게세상을떠나게되엿다

挿橋 中部朝鮮庭球大會

▲時日 七月一日(陰五月二十日)(雨天順延)
▲場所 挿橋驛前庭球運動場
▲參加金 一組一圓(中食提供)
◇申請場所 朝鮮日報挿橋分局
◇主催 挿橋庭球俱樂部
◇後援 朝鮮日報社挿橋分局

奉天 陸上競技及脚戲大會

▲時日 六月二十三日、二十四日兩日間
▲場所 奉天國際運動場
◇主催 奉天朝鮮青年會
◇後援 滿蒙、東亞、朝鮮三支局

朱安 讀者慰安映畫大會

▲時日 六月二十五日午後八時
▲場所 朱安公普校運動場
◇主催 朝鮮日報社朱安分局

林巨正傳 (492)

洪碧初 作 安碩柱 畵

곁의 (二의六)

오주가 와서 악봉이의 소식을 듯고 대뜸

「그자식 잘다녀오지안쿠 왜 붓잡혀서서장사의 말마감해 줄라구 붓잡혓나」

하고 서림의 비위를 거니 서림이도 가만이안잇고

「길두령이 일부러 자청해서 붓잡힌건 아닌가보오」

하고 오주와 말을 빈정거렷다

「누가 일부러 붓잡혓다우 서장사의 말이 마저단말이지」

「아닌게아니라 내말만 들엇드면 이런일이 업섯겟지」

「매우 옹골지겟소」

「파두령눈에는 내가 소인으로바게 안보이는게야」

「서장사가 내게 소인하는사람이 안닌데 소인으로 보일까닭잇소」

돌석이가 눈을 모지게 뜨고 나안지며

「롱무하나가 죽엇든지 살엇는지 몰으는판에 잡담하구 잇단말이요」

하고 소리를 질러서 오주와서림의 말다툼이 쑥들어간뒤에 오가가 좌중을 둘러보며

「자 안성을 가기루하구보면 갈사람부터 작정해야하지안소」

하고 의론을 들리기시작하얏다 꺽정이가 먼저

「나는 오래전부터 죽산을 한번가려구 별러오는중이니까 내가 가겟소」

하고 말하자 봉학이가 꺽정이의뒤를 바터서

「선생님을 한번 뵙기겸 나두가겟소」

하고 나서고 또 유복이가

「나두 가치가겟소」

하고 나섯다 꺽정이가 봉학이와 유복이를 돌아보며

「자네들이 나하구가치가는게 원악 조켓네」

하고 고개를 끄덕이고나서 다시 오가를 보고

「우리셋만 가면 엇더케하든지 말봉이를 빼서올수잇슬께니 달은사람은 터갈것업소」

하고 말하야 오가가 그러라고 대답할때 돌석이가 손을 내저으며

「달은사람은 몰라두 나는가야겟소 내가 길두령과 륙별이 정분이조타는거 아니라 길두령이 이번에 안성가게되것은 말하자면 내중동인데 안성가랏으루 죽을곡경 당하는것을 내가 가만이 안저볼수잇소」

하고 말뒤를 꽉꽉눌러 맙하야 긋게 맘먹은것을 보이엇다 꺽정이가 돌석이터러

「그럼 네시 가치가지」

하고 말을한뒤에 유복이가 꺽정이를 보고

「이왕이면 서장사까지 가리가두룩 합시다 서장사만큼 조흔계책을 낼사람이 우리중에업지안소」

말하고 또 봉학이가 꺽정이를 보고

「안성가서 여긔와 련락할일이 업스란법 업스니까 황두령가튼 사람은 가치가는게조켓소」

말하니 꺽정이는 들을만하고잇는테 련왕동이가 심부장스러운 어운으로

「나는 째뭇는다구 째놔두좃소 다들간뒤에 나혼자가두 갈테니까」

하고 딴배짱이잇는것을 말하고또 서림이가 입맛을쩍쩍 다시다가

「여러분이 가치가자시면나두 가지요」

하고 갈의향이잇는것을 말하얏다 오주가 별안간

「나는 사람아니요」

하고 소리를 버러질러서 여러두령이 모다 오주를 돌아보는중에 오가가 우스면서

「그게 무슨소린가」

하고 물엇다

「나는 사람축에 못가기에 가치가잔말들을 안치요」

「날더러두 가치가잔말 하는사람이 업지안흔가」

「늙은이니까가자지안는게지」

「그럼 늙은이와 젊은사람이 갓소」

「앗게 이사람아・늙은것두 분한테 사람대접까지 안는다면 분통이터져 죽으란말인가」

「나두 지금 분통이터저 죽겟소」

「우리들이 분을 참어가며우리의 굴이나 잘직히세」

「난 실소」

오주는 머리를 설레설레흔들엇다

婦人公論

七月号 本日発賣 定價五〇セン

話題の人々

1 東郷元帥

2 山本岸子さん

3 田中鶴子さん

どん底の貞操 山本岸子

これは日本の『アッシャー家の滅亡』とも云へよう。一面灰色にぬりつぶされた世界—一畳の所へは何故連つた男が公然と許つた婚を構たへる。友達は次々に女郎に賣られて行く。そして彼女の體中を流れる遺傳の病毒は體外に醜い吹出物を押出す—その中で山本さんは如何に生きたか？ 批判者赤松明子先生曰く『誰を恨んでも今更取返しのつかない呪はれた運命の暑の下に、よく忍從して惡戰苦鬪を續けられた山本さんに私は最大の賞讃と讃辭を惜しまないものです。月並な賞辭ですが、この一篇を讀んで人生の深い地に臨ちずといふ事を深くした』と。

地下逃亡五十日 赤色リンチ事件の眞相 田中鶴子

山 女性の登山に適はしい夏山案内
山で聽くレコード……野村光一
山で過す女性の美容心得……ロシー・上田
蕭洒な山の散歩服の作り方二種
登山・キャンプの衛生……黑田米子

街 都會で働く婦人の化粧法……牛山喜久子
新家庭向扇風器のいろいろ
夏の臺所を安全に保つには(夏の臺所衛生)
若夫婦向の涼しいパジャマの作り方
都會の衛生 醫學博士 吉原りゅう子 醫學博士 島信

海 東京大阪附近の海水浴場案內……三好善一
海で聽くレコード……野村光一
海水浴の美容さまざ……芝山みよか
簡單に出來るモダンな海岸着の作り方二種
海水浴場の病氣手當…… 醫博 加藤美夫 醫博 鈴木甚吉 醫博 島信

人間に袋町なし……德富蘇峰
初夏の巴里……吉江喬松
リラの花のむせるやうな香ひをこめて、あなたの魂を溫く撫の胸に誘ふこのフクイクたる名隨筆！
再び全國行脚の旅へ……嶋中雄作
明朗 パンドラの箱……岡倉由三郎
致 野上彌生子
少女を持つ家庭へ……前田善敎
女史獨特の手紙の形式による名文。女史は萬人の母としての慈愛をもつてこの手紙を萬人の女性の胸に贈られた
女優界の第一人者サラベルナアル……岩田豊雄
歪んだ孝心の子より母へ送る……川谷保
獄窓の夫五・一五事件の黑岩少尉……黑岩桂子
少女の日の誘惑(實話三篇)
既婚者から處女への公開狀(實話三篇)

お祖父さまの思ひ出(本誌獨占) 元帥令孫 東郷良子

血に呪はれた家 廣瀨碌郎
宿命とはいつたい何であらう。人力の及び難い力を假りに宿命と名づけるならば、この試練に鬪ひつゞけることと自身を薄い人生としてなくてはならない。怖るべき癩病の一家の血涙記。

★愛人による運命判斷 晩三吉
これを機會に愛人の再檢討をいたしませう
あなたの愛人の瞳は？鼻は？耳は？額は？口は？顎は？顏全體の感じは？ これらのことを見ることによつてあなたの幸不幸がハッキリと點數によつて現はれます。その他あなたのお年によつて彼との運命のつながりが判ります。

好評の小說集
黃菊白菊……細田民樹
春の逃げ水……吉田絃二郎
樹氷……大佛次郎
道中女仁義……長谷川伸
青春音頭……サトウ・ハチロー
憎しみの坩堝……藤澤桓夫
戀はビーチ・パラソルの陰に咲く(コント集)(高田保、深尾須磨子、芹澤光治良)

避姙篇·乳兒篇 新優生讀本その二 医博 加用信憲 博 小田正曉

春のめざめ 少女の日の性問題解説

映畫「制服の處女」はなぜあれ程若い女性の魂をつかんだか？制服の處女マヌエラは、なぜあれ程強くエレンブルグ先生を愛したのでせうか？ 若しあなたが女であるならば、若しあなたが自然を美しいと思ふ柔しい心をお持ちなら、そして若しあなたが仲のよい友達をお持ちでしたら、この一篇をあなたとそのよきお友達のために捧げます 醫學博士 保坂孝雄

七月の海風のやうに貴女の心に浸み、七月の空のやうに貴女の魂を明るく高くする。毎月賣切大評判です。今月はどうぞお見落しのないやうに今すぐ書店へお出て下さい。

東京丸ビル五階 中央公論社 振替東京三四番

少年探偵・エミール

物凄い賣行!! 大人にも子供にも大評判!!
家中で引張凧の問題の少年小說
エリッヒ・ケストナ原作 菊池重三郎完譯
四六判三百頁 挿繪十七枚入 定價一圓 送料十六錢
中央公論社出版部

原料香水

オリヂナル

오리지나루

普通香水에比하야三十倍나진하고
二三滴만뿌려도馥郁한薰香이永久保存!!

每日、二三滴!!

オリヂナル香水를
속옷、한까치ー푸、머리털、等에
발느시면
여러분의몸에
爽快하고 은년한香氣가떠돌아
말할수업는조흔氣分이남니다

只今!! 愛用者에게
大優待賣出中이올시다

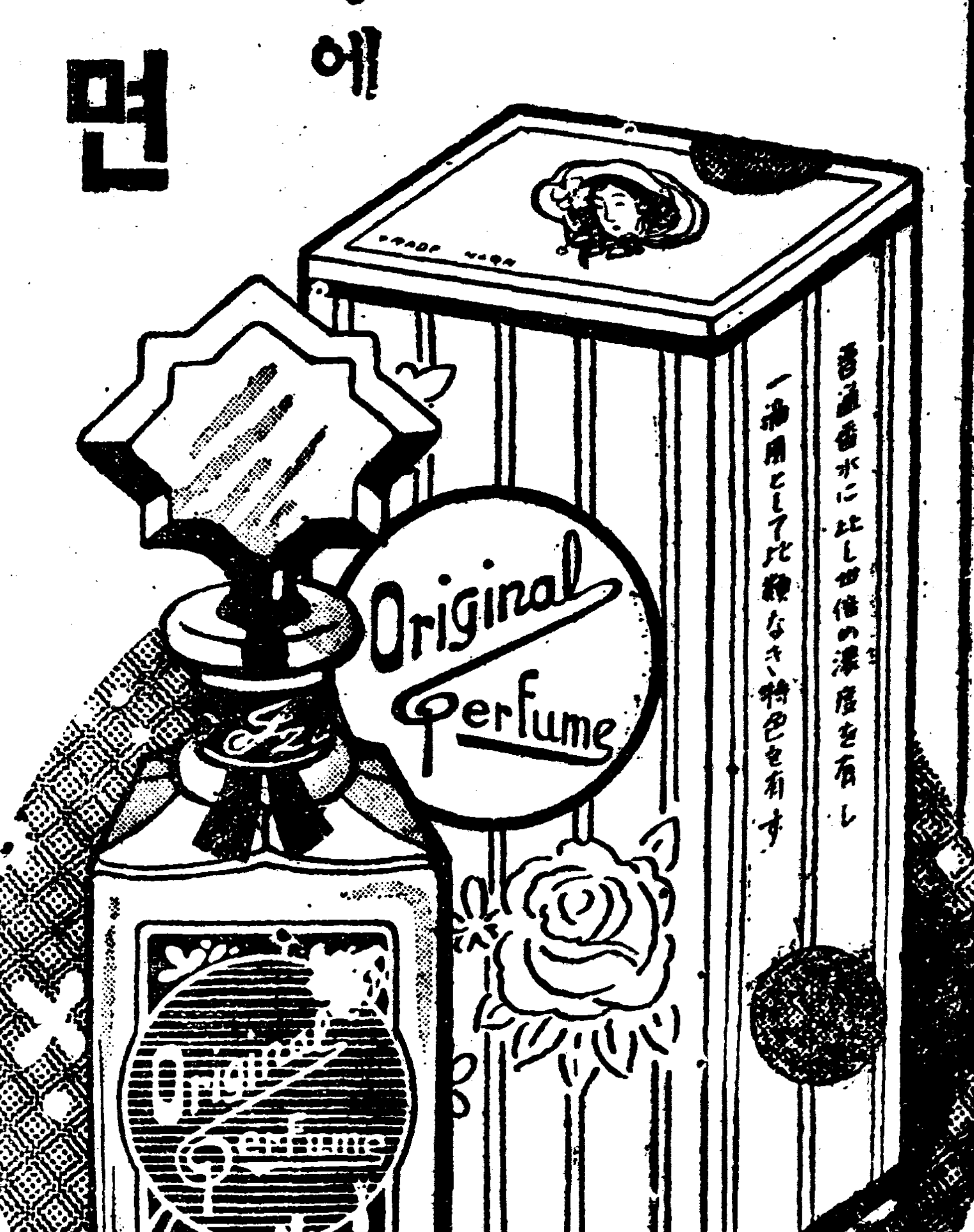

下記의進呈方法
一覽하신後
即時購入하심을
願합니다

進呈方法

愛用證으로써

オリヂナル中瓶壹本(定價金壹圓)의空函을
東京日本橋區水天宮前
安藤井筒堂景品係에送付하시면
カオール光輝茶金石 美術容器付(金五拾錢)
壹個進呈하오

オリヂナル大瓶(定價金貳圓)이면壹個의空函으로
右カオール貳個進呈

オリヂナル小瓶(定價金五十錢)이면貳個의空函으로
右カオール壹個進呈

(郵送은반다시四匁(十五瓦)마다三錢切手貼用할事)

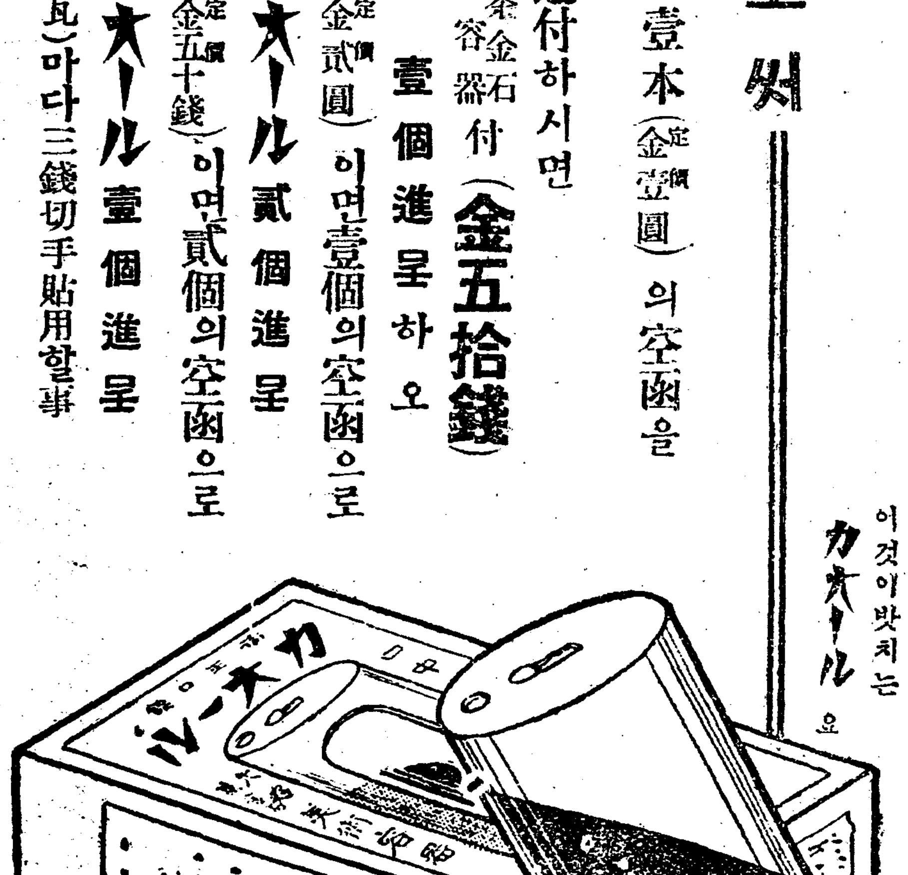

이것이밧치는
カオール요

本舖 株式會社 安藤井筒堂
東京市日本橋區水天宮前